



Avis au lecteur,

Autour de l'église !! Après la rue bas de l'église, la place du marché aux grains. Le centre de notre cité qui a connu au cours du siècle dernier de sérieux bouleversements. Elle est, et reste de nos jours, la place centrale de la vie bonnevalaise. Quelques souvenirs de bâtiments, d'enseignes et de commerces. Cette liste n'est pas exhaustive, les recherches sont effectuées d'après des documents photographiques, les recensements de 1901 à 1946, le Messenger de Bonneval et des articles de presse. Nous sommes intéressés par tout document ou renseignement .

Bonne lecture

Les Amis de Bonneval

la place du marché aux grains

PLACE DU MARCHE AUX GRAINS

Au cœur de la ville, la place du marché au bled, - c'était son nom sous l'Ancien Régime - fut le témoin de toutes les grandes heures de la vie bonnevalaise. Là, près de la halle qui s'élevait face au portail ouest de Notre-Dame, de nombreux rois de France s'arrêtèrent: Philippe le Hardi en 1383, Charles VI en 1409, Louis XV en septembre 1685. Plus proche de nous, les armées du duc de Mecklembourg foulèrent cette place, les chars allemands puis ceux des Américains à la Libération firent crisser leurs chenilles sur ses pavés.

Sous cette halle, propriété des religieux, où l'on vendait viande et poisson, se réunissaient les assemblées d'habitants. Au-dessus, dans une salle sous le toit, la prévôté siégeait et rendait justice. Proche des étaux trônait le poteau de justice appartenant au duc d'Orléans, où avis et sentences étaient proclamés et affichés. Ce poteau fut enlevé en mai 1790.

Un peu plus loin au bout de la rue Saint-Roch « au carcan et pillory » on faisait fustiger ou couper les oreilles des délinquants puis celles-ci étaient attachées au poteau de la halle.

Durant de nombreux siècles, les jours de marché et de foire, se déroula, sur la place, le marché aux grains. Vers midi, les paysans entassaient soigneusement les sacs de blé, orge et avoine devant l'hostellerie à l'Image de Notre-Dame. Le soir après le négoce, les portefaix rechargeaient tous ces sacs dans les chariots des marchands.

Ces grandes manutentions cessèrent à la fin du XIXème siècle car la vente des céréales se fit sur échantillons.

Autour de l'église Notre-Dame s'étendait un cimetière et des fouilles récentes ont confirmé qu'on a aussi inhumé des corps du côté de la place du Marché aux Grains en bordure de l'édifice. Ensuite sur l'emplacement, des maisons furent construites adossées à la façade ouest de l'édifice. Ces bâtisses furent progressivement achetées par la ville et à partir de 1984 on commença à les détruire comme le souhaitait le testament d'Albert Sidoisne (1)

(1) la restauration de la façade ouest débuta en septembre 1989



DR ©Amis de Bonneval

N°1 le petit coin

L Bourgeois, Bernier,
Dumas, Lebas, Ricois, Lachot, Brouard,
chez Josette, Edet
Calypso, centre info habitat
Simib, assurances Concorde



BAINS FROIDS
AVIS. M. RICOIS, cafetier place du Marché à Bonneval, informe que — comme le fais-it, par le passé, l'ex-propriétaire Mme Bichotte — il tient la clef de son jardin à la disposition des personnes désirant prendre des bains froids à son bas-d'eau.

1913

N°2 le petit bar

Clément, Soret, Savigny, Rivierre
Bellanger (Bébert,)
Mina Belhandouz
Huet et Horde, Calais, C Vivier,
Proust, Brunaud Arnaud, Teddy
Painchault, Van Espen



Hôtel de France
BONNEVAL
Garage Téléphone : 53
Changement de propriétaire
Cuisine soignée - Prix modérés
Cave recommandée
Service à toute heure
(24 - 1 - 8 - 15 oct)

1927

N°3 Hôtel de France

Grangier ,Renard-Chandivert,
Lefebvre ,Augery,
Cullaz, Guillemeau, Girard,
Larnaudie, Recchia
C Morel « bal-rel »
Bouhours « la table de Jules »
« Chez Manon »
Naturellement
Caprice des îles

HOTEL DE FRANCE
ouvert 7 jours sur 7
RESTAURANT TRADITIONNEL
Chez Manon
Christophe et Kristel vous accueillent du mardi midi au dimanche midi
3, place du Marché aux Grains
28800 BONNEVAL - TEL. 02 37 47 20 53
Email : hoteldefrancebonneval28800@wanadoo.fr

Hotel de France
5 chambres tout confort.
RESTAURANT "La table de Jules"
Une cuisine raffinée dans un cadre chaleureux.
Sous l'égide de l'Association des Amis de Bonneval
S.A.M.E.C.
3 place du marché aux grains
28800 Bonneval
Tel. 02.37.47.20.53

GARAGE CENTRAL
Fournitures générales pour Automobiles
J. Chauvet, mécanicien
Hôtel de France, Place du Marché, BONNEVAL
Téléphone 29 STOCK MICHELIN
AUTOS, CYCLES, MOTEURS, MACHINES ET INSTRUMENTS AGRICOLES
PIECES DE RECHANGE ET ACCESSOIRES
Vente — Echange — Réparations

1919



N°4 garage

Chauvet, Huet

N°5 Café de France

Hôtel du Centre
Levet, Sender,
Besson, Dessignol, Macé
Crédit agricole



Bonneval (18-19-20) - Intérieur du Café de France. - J. SENDER



DR© les Amis de Bonneval

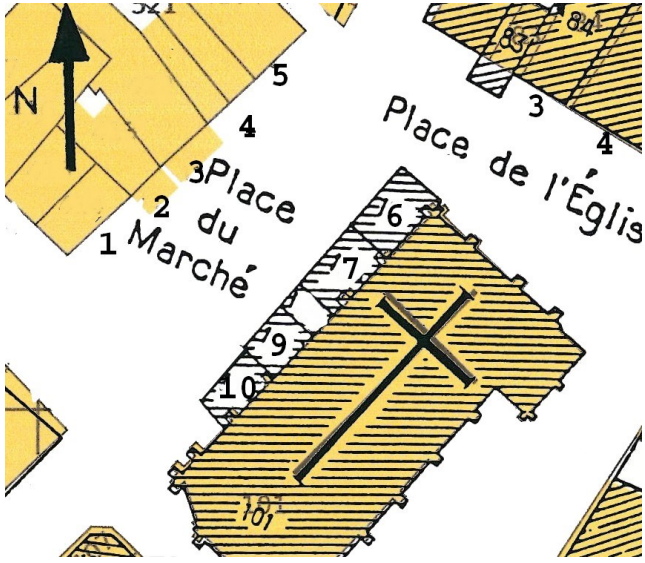

Numérotation recensement 1946



N°6 Leze, Gauvain, Métais,
Dutray, Laigneau

N°7 Oury-Chastelais, Boulay
Couette, Soreau

N°8 Corps de garde, Arrêt de Bus

N°9 Moreau, Clement, Perruchet
Pasques, Lebat,
Maissonier (chez Lucien)

N°10 Ferré, Colas, Martineau

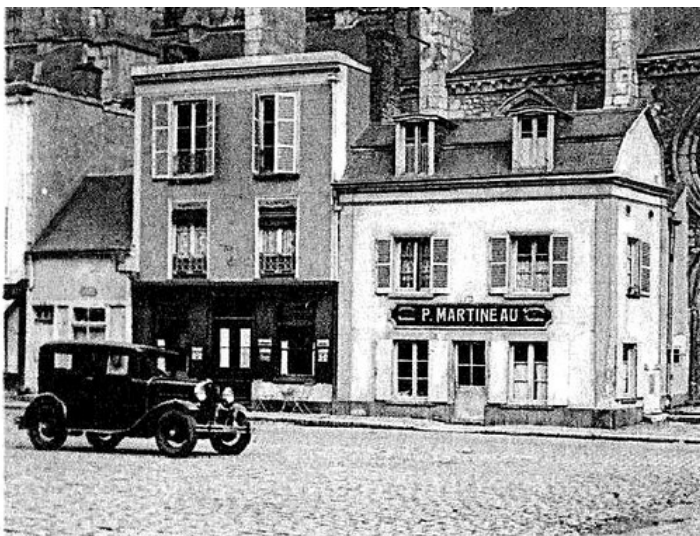

Numérotation recensement 1946

Place du Marché

1	Lebas	Philippe	débitant
	Lebas - Damien	Fernande	id°
2	Soret	James	livreur
	Soret - Noël	Paule	cuisinière
	Soret - Lecoin	Henriette	
3	Augery	Lucien	hôtelier
	Gaujard	Denise	domestique
4	Huet	Gabriel	mécanicien
5	Macé	Hippolyte	restaurateur
	Pelletier	Odette	cuisinière
6	Dutray	Léon	horloger
	Dutray - Fourmy	Renée	commerçante
	Dutray	Henri	horloger
	Dutray	Léone	empl.de bureau
	Fourmy	Valérie	
	Bouchereau	Albertine	domestique
9	Maissonier	Lucien	débitant
	Maissonier - Tasmé	Marcelle	id°
10	Martineau	Gaston	marbrier ?
	Martineau	Jacques	apprenti marbrier ?

Place du marché aux grains ,
elle est au centre des manifestations
et évènements



1905 comice agricole



1908 concours de musique



1922 inauguration du monument aux morts



1945 Libération de Bonneval



7 mai 1929 Paris Tours

1991

Les travaux de la place

Bulletin municipal décembre 1990



L'appel d'offres du 9 octobre 1990 a vu seize entreprises remettre des propositions de prix pour la réalisation de ce chantier.

Après étude par la commission d'adjudication présidée par Monsieur le Maire, c'est l'entreprise Jean LEFEBVRE conjointe avec la S.A. MAISIÈRE T.P. qui a été retenue pour un montant hors taxes de 1 320 951 F.

La maîtrise d'œuvre est confiée à la D.D.E. de Bonneval et au cabinet PLAZE, architecte à Chartres.

Le maître d'ouvrage étant bien entendu la Ville de Bonneval.

Le financement de ces travaux a été porté au budget primitif 1990, section d'investissement et a été voté à l'unanimité le 30 mars 1990.

Ces travaux sont subventionnés par la Région Centre au titre de l'O.P.A.H. pour 252 980 F.

Après que les services techniques municipaux aient procédé au remplacement des canalisations d'eau potable, les entreprises sont maintenant à pied d'œuvre.

Dans quelques mois (deux environ), si l'hiver n'est pas trop rigoureux, notre centre ville aura une tout autre allure.

Bien entendu, cet important remue-ménage ne va pas se faire sans apporter quelques perturbations ou désagréments aux riverains. Nous en sommes conscients et tout sera mis en œuvre, croyez-le, afin que ces nuisances soient les plus restreintes possible.

Signalons qu'au moment des fêtes de fin d'année, le chantier sera arrêté.

Pour donner un aperçu de ce que demain sera la place du Marché, en voici une perspective.



19 octobre 1990 inauguration de la place



2010

Cœur de Village Bonneval retrouve sa place

Bulletin municipal septembre 2010

Après deux mois de travaux, les Bonnevalais et les nombreux touristes ont pu profiter des terrasses installées sur la nouvelle place du Marché aux grains. Recouverte de pavages anciens, la place abrite désormais une fontaine, illuminée en bleu, blanc, rouge à l'occasion du 14 juillet puis de différentes couleurs toute l'année. L'éclairage de l'église est aussi en fonction. "Nous avons intégré une bande de gazon, petite touche vivante sur le béton", explique Michel Boisard. Le résultat est esthétiquement à la hauteur des ambitions des élus bonnevalais. Les places de stationnement ont été délimitées, un panneau électronique d'information installé.



Place du marché aux grains

26 juin 1798

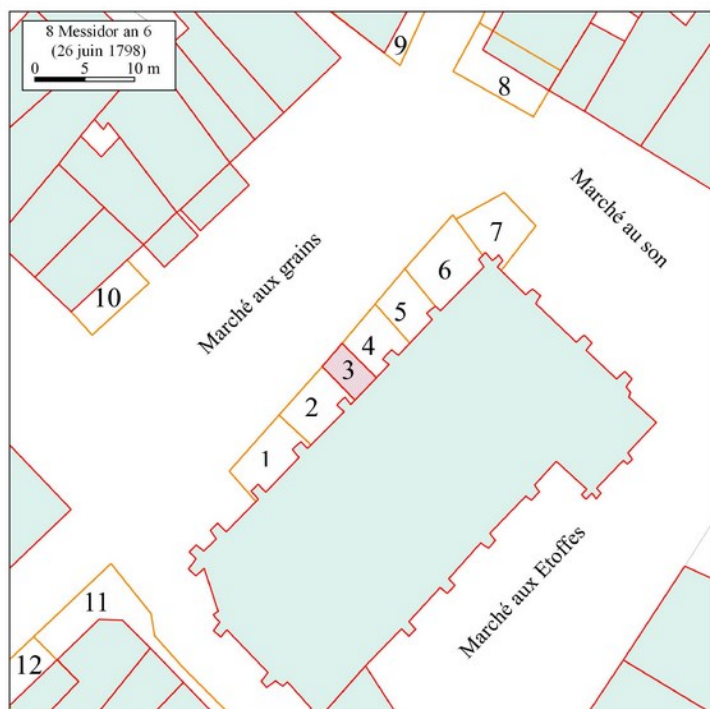

Extrait du plan de la place du marché aux grains daté du 8 messidor an VI (26 juin 1798) qui accompagne le projet de construction du "corps de garde".

Propriétaires des maisons disparues ou amputées d'une partie :

- 1 - Paul Verdier
- 2 - C. Gauron
- 3 - emplacement prévu du corps de garde
- 4 - Louis le Boucher
- 5 - Grégoire Lacoudre
- 6 - Sr. Victor Corteau
- 7 - Vallée
- 8 - Vve Moussard
- 9 - Vve Henry Huard
- 11 - C. Rouillon
- 12 - C. Samuel Violette

24 juin 1855

Extrait du plan qui accompagne le projet d'agrandissement de la place du Marché aux grains, joint à la délibération du Conseil Municipal du 24 juin 1855.

Propriétaires des maisons disparues ou amputées d'une partie :

- 1 - Vve Perruchet
- 2 - Déniau
- 3 - corps de garde
- 4 - Dutemple
- 5 - Gaudry
- 6 - Légerot Louis Jacques tourneur à Bonneval
- 7 - Serre aux grains
- 8 - Amiot Louis
- 9 - Dolléans
- 10 - Vve Dreux, marchande à Bonneval
- 11 - Leveau Legrand

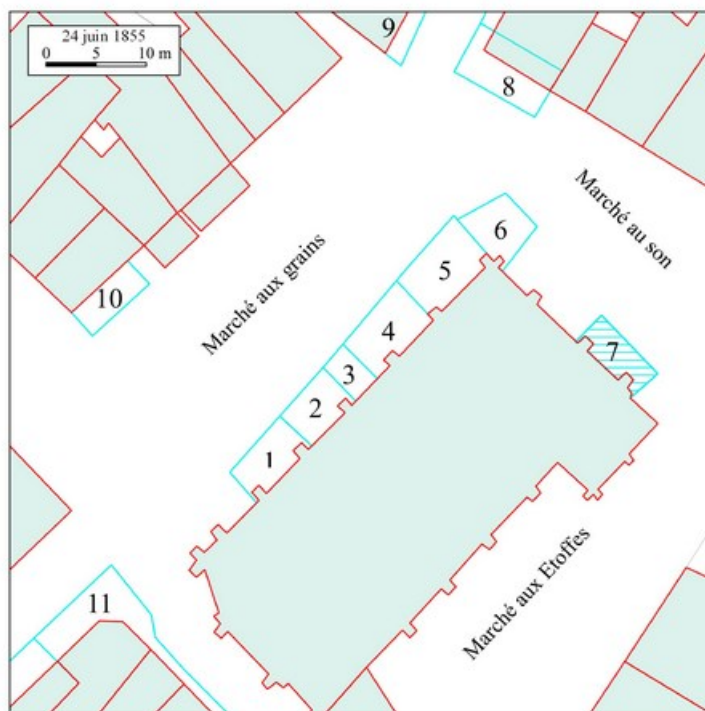

N°11 - Maison de la « Croix Blanche » construite en 1556, jadis auberge, démolie en 1886

Les fouilles 1985

Au cœur de Bonneval, la démolition des maisons adossées à l'église Notre-Dame, l'église paroissiale la plus importante de la ville, attestée dès 1108, a mis à découvert une coupe de terrain qui nous a permis quelques observations archéologiques. (1)

Conditions de cette observation

Lors de la démolition de la maison occupée en dernier par Mme Martineau, (parcelle n ° AD 106), le mur de la cave, à l'aplomb de la route, s'est effondré, ruiné par l'humidité. Ce sont ces terrains situés derrière ce mur que nous avons observés. Ces terrains regorgeaient d'eau (ce qui explique le mauvais état du mur, mais aussi la bonne conservation des ossements).

Le fait de se trouver à l'aplomb d'une route très

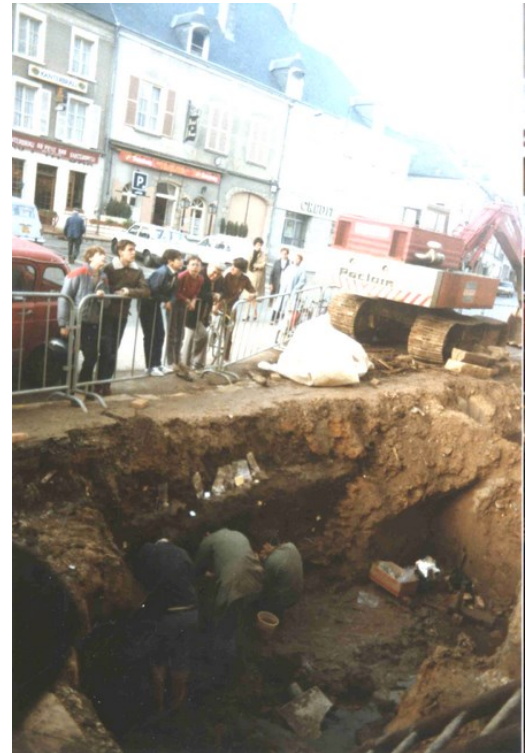

passagère a limité considérablement notre intervention il ne nous a pas été possible d'avancer dans la coupe sans risquer des effondrements de la chaussée.

Le mur était sensiblement orienté S.S.W. - N.N.E.

Les murs des autres caves, plus résistants, n'ont pas été démolis. Notre observation s'est donc bornée à cette coupe de terrain.

(1) RABOUIN Notice sur Bonneval Châteaudun, 1896.

Conclusion

•••

Cette observation confirme l'extension du cimetière de ce côté de l'église (ce qui n'a rien de surprenant), mais il ne nous a pas été possible de déterminer quand cesse l'utilisation du cimetière dans cette zone, et donc quand les premières maisons adossées à l'église ont été construites.

La stratigraphie ne nous renseigne pas sur l'état des lieux avant leur utilisation comme cimetière : nous avons perdu toute trace antérieure au creusement des fosses.

Enfin, il est regrettable que cette observation n'est pu être étendue à l'ensemble des maisons démolies, nous aurions pu affiner nos observations, et peut-être trouver des éléments de datation qui nous font cruellement défaut ici.

*Démolition des maisons adossées à l'Eglise Notre-Dame
Hervé Barbé, Alain Lelong, Pascal Ricois
Novembre décembre 1984*

Le dégagement de l'église

22 septembre 1971 : Dans le but de dégager l'église, le conseil municipal décide une première acquisition, celle du café Maissonnier, situé 9, place du Marché-aux-grains, pour la somme de 22 000 F. Il aura fallu 14 ans pour que ce but soit atteint tout au moins du côté nord. Tout vient à qui sait attendre !



6 novembre 1984



6 novembre 1984

En effet, dans un premier temps, l'entreprise Ferrière a mis bas les maisons Maissonnier et Martineau le 6 novembre 1984, et c'est le 24 septembre dernier que la bijouterie Laigneau s'est écroulée à son tour sous les coups des pelles mécaniques. Chacun a pu juger depuis de l'effet produit et le résultat est spectaculaire. Malheureusement, il faudra encore des mois et probablement des années pour que les murs et contreforts dégagés retrouvent leur aspect originel. En effet, l'église Notre-Dame est classée monument historique et on ne peut y intervenir qu'avec l'accord de la direction des monuments historiques. Quelques travaux de consolidation vont être effectués rapidement. Un plan de restauration sera élaboré et les premiers crédits ne seront pas débloqués avant 1987. Le financement serait couvert par l'Etat à 50 %, le département à 25 % et la commune à 25 %.

M. Alain LELONG, président des « Amis de Bonneval », a bien voulu nous faire part de ses recherches concernant les maisons qui viennent de disparaître : « Elles semblaient dater, de par leur architecture, du XIXe siècle. Un document des archives municipales confirme cette époque ; en effet, les propriétaires furent autorisés à surélever leur habitation d'un étage, en respectant l'espace ménagé entre ces maisons et l'église, précaution qui n'a, semble-t-il, pas été respectée ! La plupart en profitèrent pour reconstruire de fond en comble : ce fut notamment le cas de la maison qu'occupait dernièrement M. LAIGNEAU. Si l'analyse architecturale nous permet de dater les constructions qui viennent d'être démolies, elle ne permet pas de dire depuis quand on construit en s'adossant à l'église. Une première réponse nous est fournie par les archives notariales. La mention la plus ancienne que nous connaissions à ce jour concerne la maison qu'occupait M. LAIGNEAU. Il s'agit d'un acte passé devant M. JANVIER, notaire royal à Bonneval, le 24 février 1765, par lequel les gagiers de la fabrique de l'église Notre-Dame de Bonneval cèdent : « ... au sieur Casteau et à son épouse les dites « deux maisons pour par eux en jouir en toute « propriété à la charge par eux qui si obligent « solidairement de faire démolir les dites deux « maisons et de les faire réédifier de bonnes « matières et ce de la mesme longueur largeur et « hauteur quelles sont actuellement ... »

Des maisons adossées à l'église existaient bien avant la révolution. Elles étaient en ruines en 1765. On peut estimer qu'elles furent construites au début du XVIIIe siècle. Mais avant ? L'observation archéologique ne nous apporte rien de plus sinon, qu'avant la construction de ces maisons, le cimetière s'étendait dans cette partie, il n'y a rien de surprenant à cela. Il est toutefois regrettable que cette observation n'ait pu concerner que la maison de Mme MARTINEAU car nous aurions peut-être pu déterminer une limite pour l'occupation du cimetière dans cette partie, et, ainsi, répondre à la question posée. » *Bulletin municipal 1985*



24 septembre 1985

Appel à Cotisation : la cotisation annuelle est de 15 €

Votre participation est très importante pour la bonne marche de notre association, c'est la partie la plus importante de notre budget !

Vous pouvez la régler par chèque à l'ordre des Amis de Bonneval et :

- le déposer dans la boîte aux lettres des Amis de Bonneval, au 28 rue de la Grève.
- ou l'adresser par la Poste : **Les Amis de Bonneval, 28 rue de la Grève - 28800 BONNEVAL.**